



Instrukcja użytkownika

Konfiguracja cross certyfikatu Certum CA - Certum Trusted Network CA Na serwerze IIS 7.5 (Windows Serwer 2008 R2)

Wersja 1.0

Szczecin dnia 28.08.2013

Spis treści

1.	Wstęp.....	3
2.	Instalacja certyfikatu na serwerze	4
2.1.	Instalacja cross - certyfikatu	4
2.2.	Wyłączenie certyfikatu Certum Trusted Network CA	7
2.3.	Konfiguracja serwera IIS	9
2.4.	Sprawdzenie poprawności instalacji.....	9

Wszelkie informacje (materiały tekstowe, zdjęcia, grafiki) stanowią własność intelektualną i są chronione przepisami ustawy z dnia 4 lutego 1994 r. o prawie autorskim i prawach pokrewnych (Dz.U. z 2006 r. Nr 90, poz. 631, ze zm.) oraz pozostałymi przepisami dotyczącymi ochrony własności intelektualnej. Z zastrzeżeniem wyjątków przewidzianych przez powszechnie obowiązujące przepisy, ich kopiowanie lub inne wykorzystywanie, w szczególności dla celów komercyjnych, a także dystrybucja, modyfikacja oraz publikacja bez uprzedniej pisemnej zgody Unizeto Technologies S.A. jest zabronione.

Niektóre materiały zdjęciowe, graficzne są własnością podmiotów trzecich i chronione są prawami autorskimi należącymi do tych podmiotów.

1. Wstęp

Wszystkie certyfikaty SSL EV wydawane przez Unizeto Technologies S.A. są wydawane w nowej ścieżce certyfikacji pod nowym rootem Certum Trusted Network CA. Taki stan rzeczy powoduje, że niektóre starsze urządzenia i przeglądarki nie rozpoznają takiego certyfikatu jako zaufany. Problem dotyczy między innymi urządzeń Android w wersji starszej niż 4.x.

Aby rozwiązać ten problem został wydany specjalny cross – certyfikat, który pozwala na złączenie starej ścieżki certyfikacji z nową. Instalacje tego cross – certyfikatu na serwerze rozwiązuje ten problem i pozwala na prawidłową obsługę certyfikatu jako zaufany.

W zależności od stosowanego serwera www, różne są procedury instalacji cross – certyfikatu. Niniejszy dokument opisuje jak wykonać taki proces na serwerze IIS. Do stworzenia niniejszej instrukcji wykorzystano IIS 7.5 na serwerze Windows Server 2008 R2, ale przedstawione tu kroki powinny zadziałać z każdą wersją serwera IIS.

2. Instalacja certyfikatu na serwerze

Niniejsza instrukcja **NIE** opisuje instalacji certyfikatu serwera oraz certyfikatu pośredniego. Aby certyfikat SSL EV był prawidłowo rozpoznawany, konieczna jest:

- Instalacja cross – certyfikatu
- Wyłączenie lub usunięcie certyfikatu Certum Trusted Network CA na serwerze

2.1. Instalacja cross - certyfikatu

Cross certyfikat, o którym jest mowa w niniejszym rozdziale jest do pobrania pod adresem:

<http://repository.certum.pl/certumca-ctnca.cer>

Pierwszym krokiem jest uruchomienie konsoli mmc i wybranie File -> Add/Remove Snap-in:

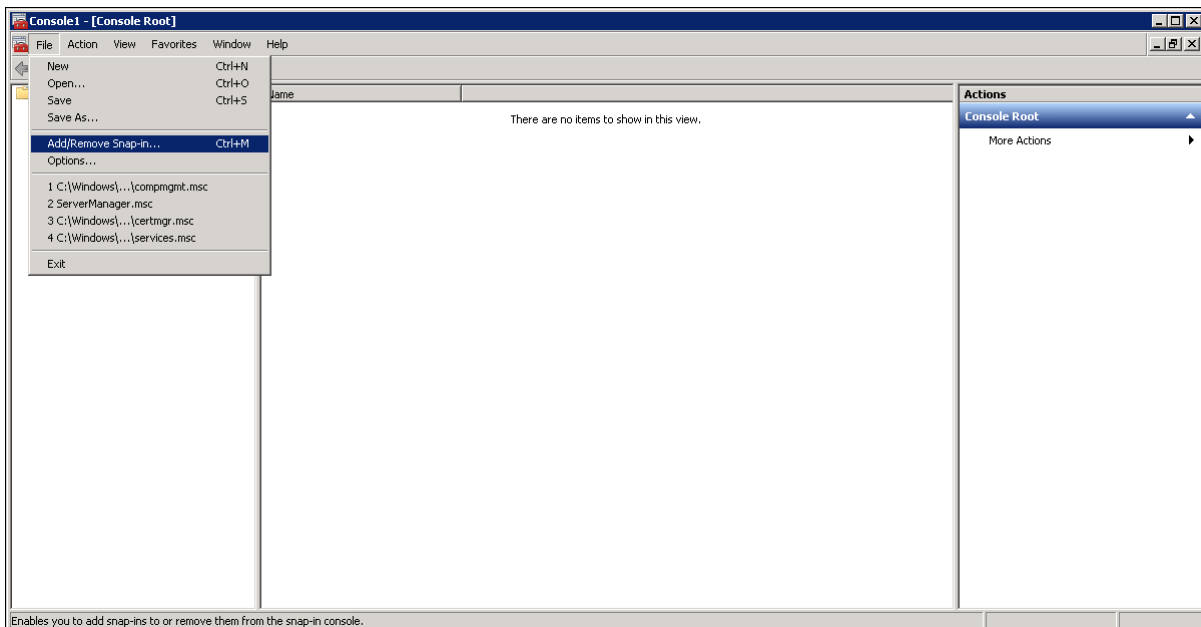

Następnie z lewej kolumny należy wybrać **Certificates** i kliknąć **Add**

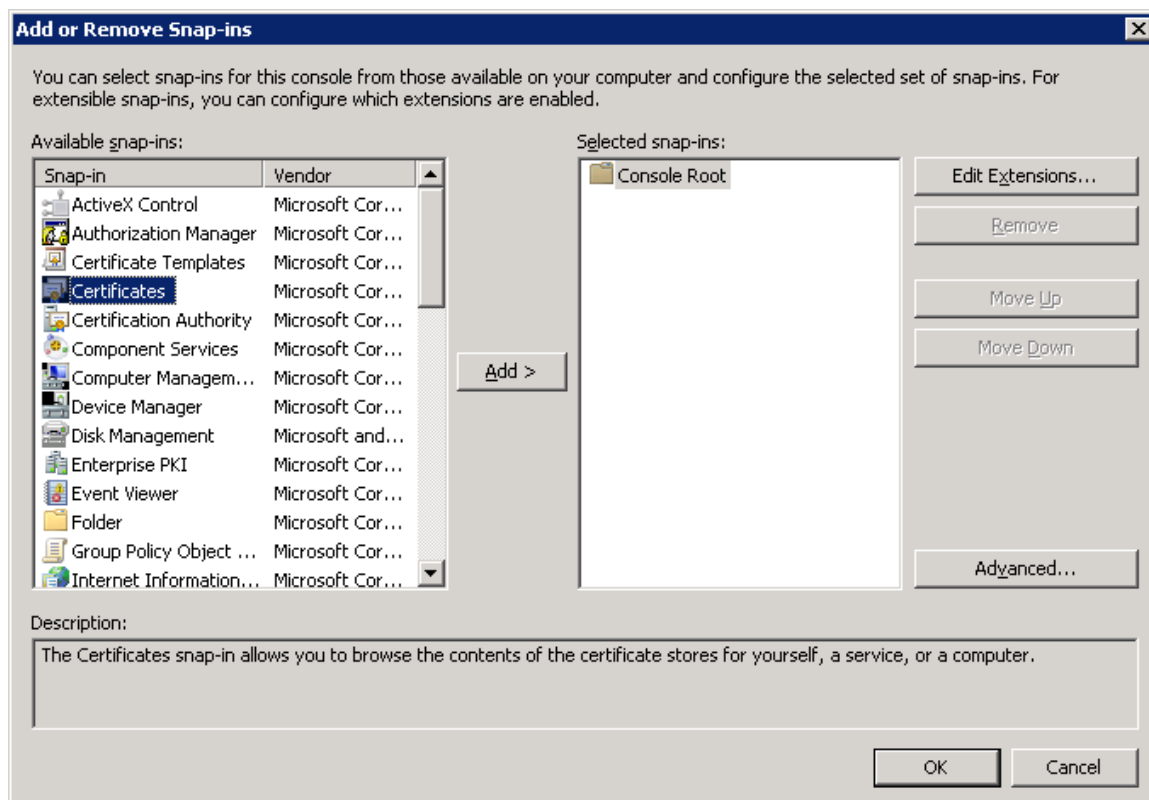

Pojawi się okno, w którym należy wybrać magazyn komputera **Computer Account** i kliknąć **Next**, a następnie **Finish**. Na koniec należy zamknąć okno dodawania przystawek przyciskiem **OK**:

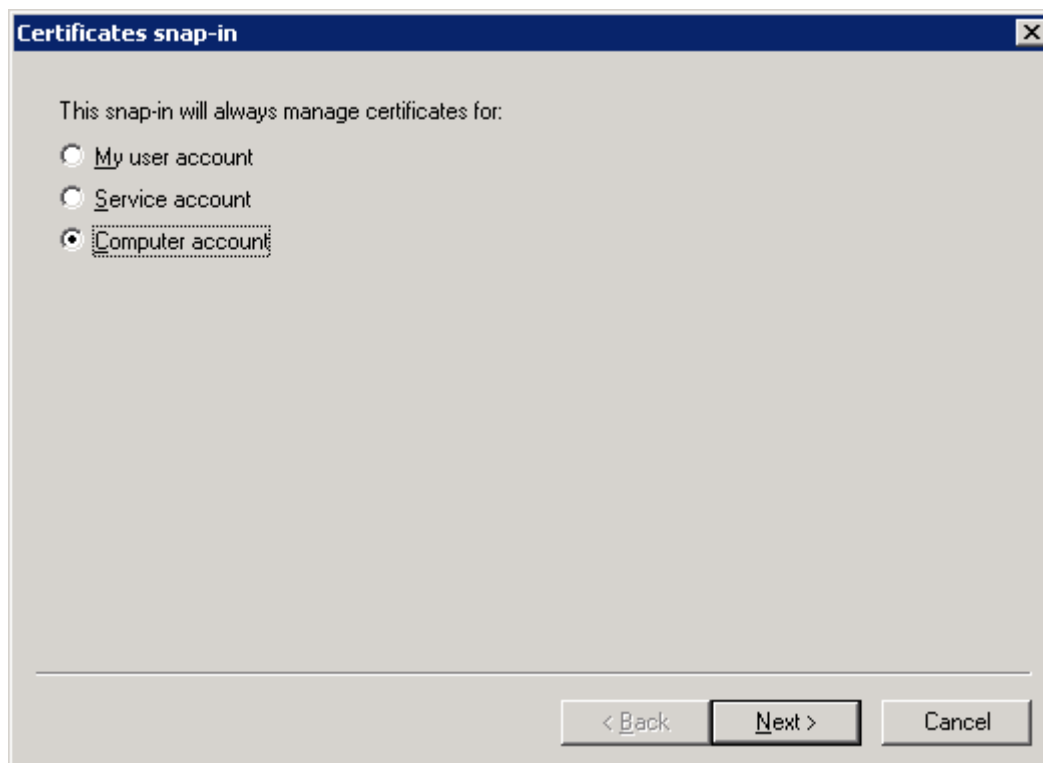

Należy wejść w **Intermediate Certification Authorities -> Certificates** i po kliknięciu prawym przyciskiem myszy wybrać **All Tasks -> Import...**

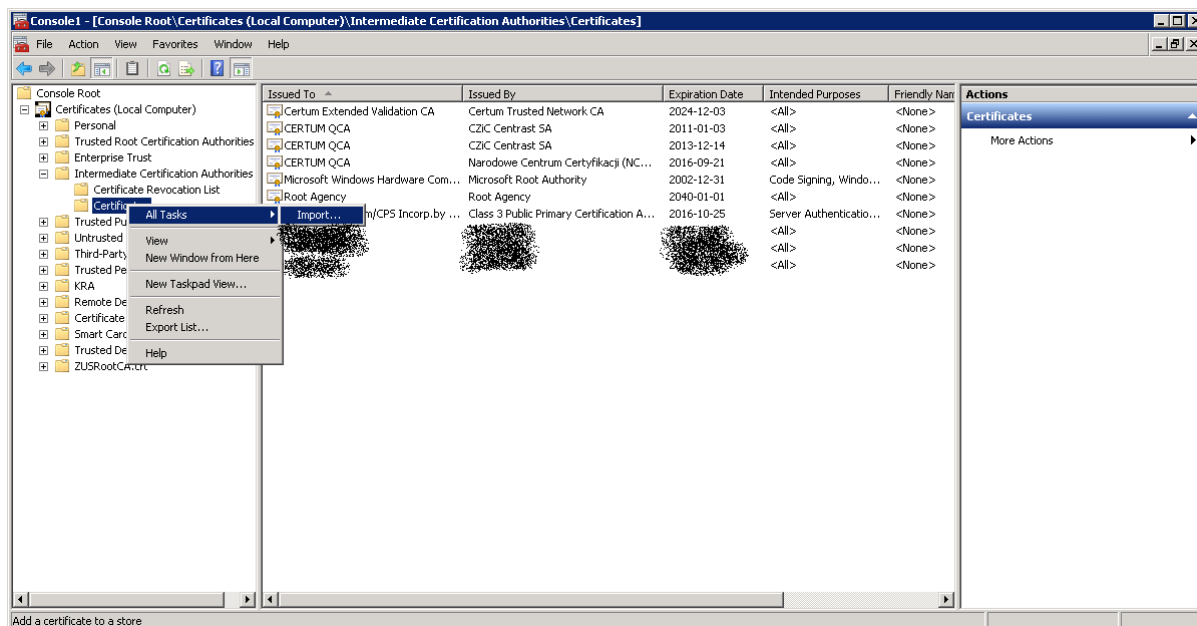

Pojawi się kreator dodawania certyfikatu, gdzie należy wskazać plik certumca-ctnca.cer. Po jego dodaniu w głównym oknie konsoli mmc pojawi się nowy wpis:

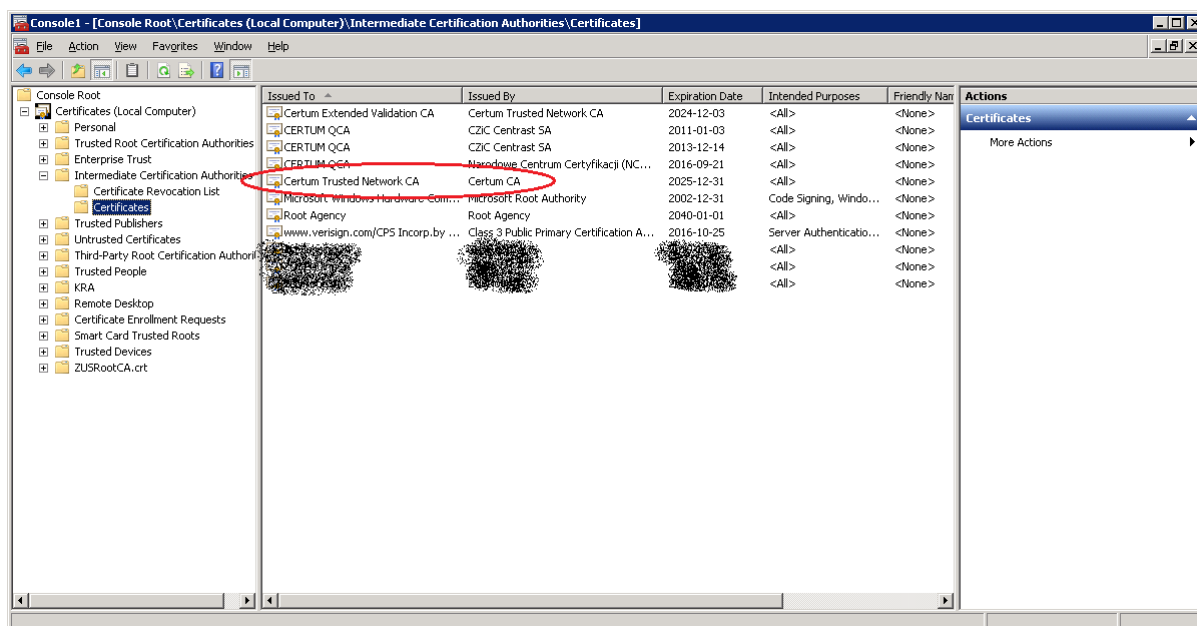

Na tym kończy się proces dodania cross – certyfikatu.

Należy pozostać w konsoli mmc i wykonać kolejny krok wyłączenia certyfikatu Certum Trusted Network CA.

2.2. Wyłączenie certyfikatu Certum Trusted Network CA

Będąc dalej w konsoli mmc należy wejść w **Trusted Root Certification Authorities -> Certificates**. Następnie na liście certyfikatów należy znaleźć taki, który w polu **Issued to** ma wpisane **Certum Trusted Network CA**, kliknąć na nim prawym przyciskiem myszy i wybrać **Properties**:

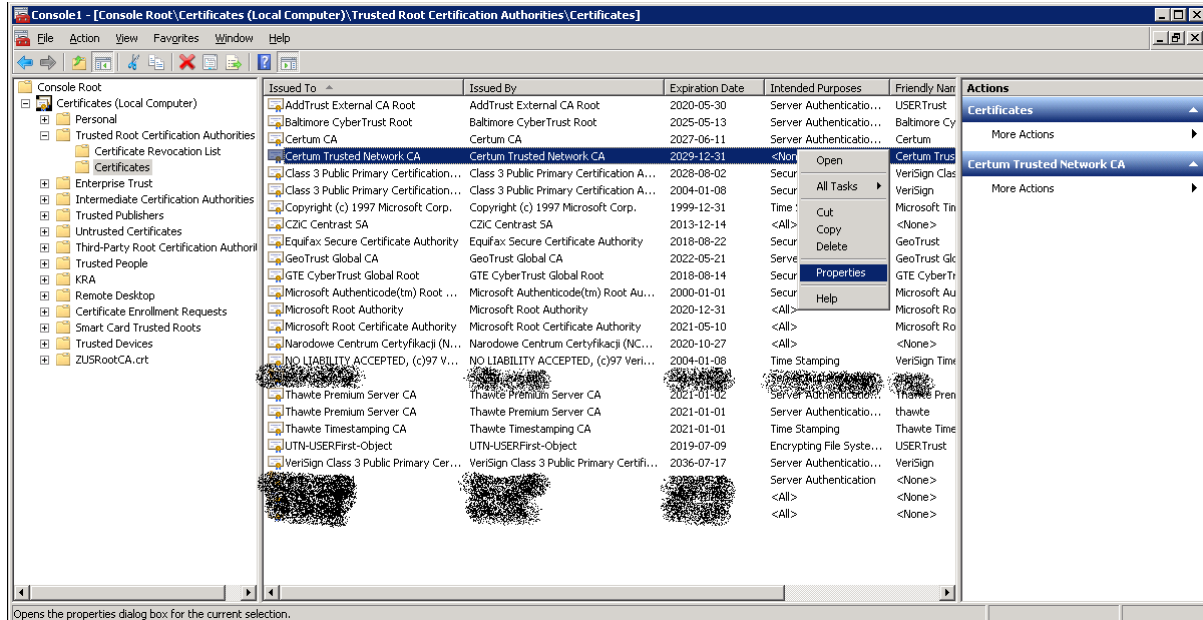

W oknie, które się pojawi należy wybrać **Disable all purposes for this certificate** i potwierdzić przez **OK**:

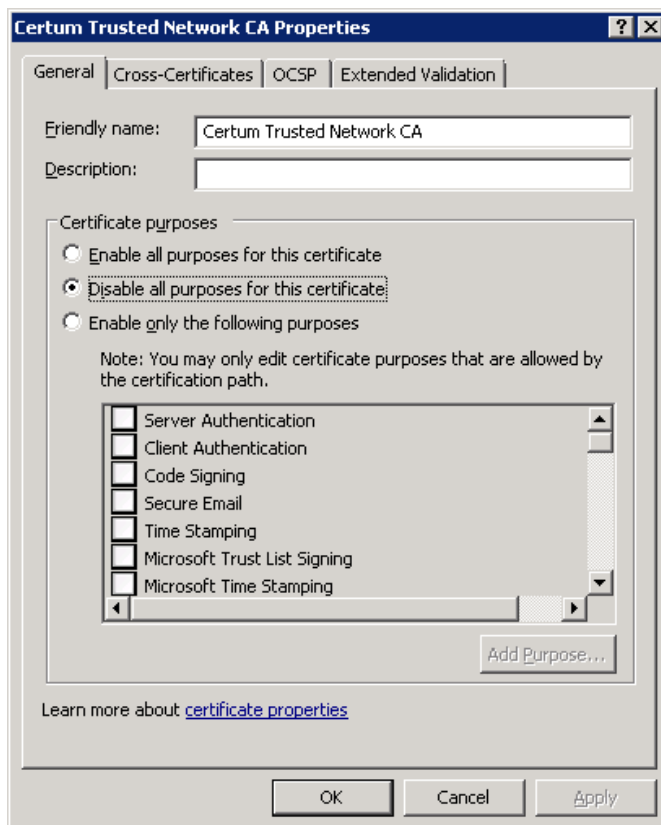

Po tym zabiegu jeżeli wejdziemy w **Personal -> Certificates** i wybierzemy nasz certyfikat SSL EV (dwa razy na nim klikniemy), pojawią się szczegóły certyfikatu, które zakładce **Certification Path** powinien mieć taki widok:

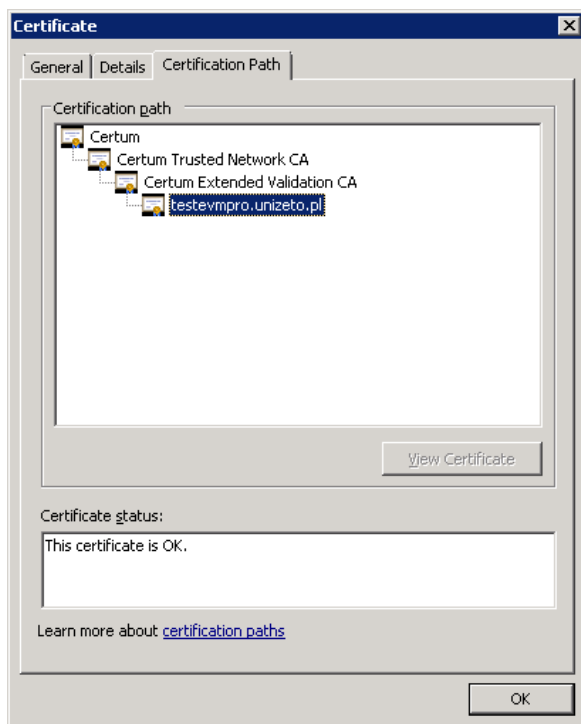

Domyślny widok, baz wykonania operacji z tego punktu wygląda tak:

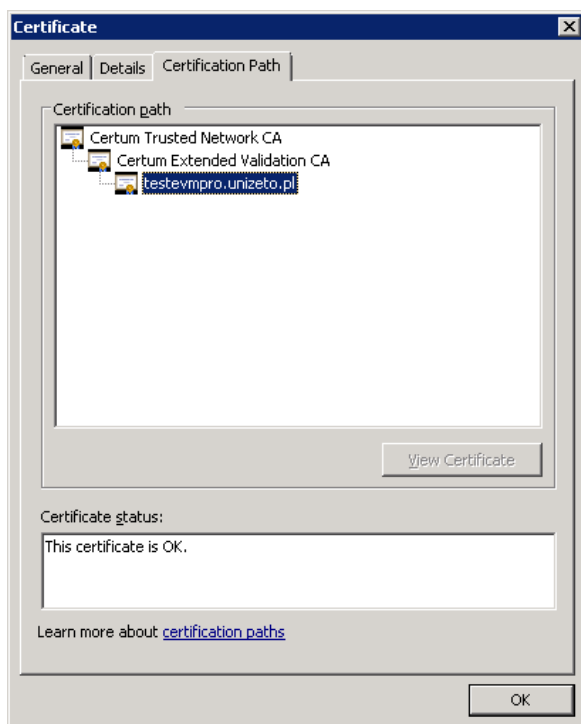

2.3. Konfiguracja serwera IIS

Po wykonaniu powyższych wskazówek może być konieczność restartu serwera.

Podczas pisania tej instrukcji restart serwera nie pomógł, pomogła natomiast zmiana Windingów dla protokołu https, a mianowicie został wybrany inny certyfikat uruchomiony serwer po czym ponownie certyfikat SSL EV. Dopiero po takich zabiegach serwer przedstawiał się prawidłową ścieżką certyfikacji.

2.4. Sprawdzenie poprawności instalacji

Do sprawdzenia poprawności instalacji certyfikatu można wykorzystać narzędzie OpenSSL i polecenie:

```
openssl s_client -connect <adres_strony>:443
```

W sekcji **certificate chain** powinny być 3 wpisy (numerowane od 0 do 2):

```
---
Certificate chain
 0 s:/C=PL/O=Unizeto Technologies
  S.A./OU=OPR/L=Szczecin/ST=zachodniopomorskie/street=ul. Kr\xC3\xB3lowej
  Korony Polskiej 21/postalCode=70-486/1.3.6.1.4.1.311.6
  0.2.1.3=PL/1.3.6.1.4.1.311.60.2.1.1=Szczecin/1.3.6.1.4.1.311.60.2.1.2=zacho
  dniopomorskie/serialNumber=0000233499/businessCategory=Private
  Organization/CN=testevmpro.unizeto.pl
   i:/C=PL/O=Unizeto Technologies S.A./OU=Certum Certification
  Authority/CN=Certum Extended Validation CA

 1 s:/C=PL/O=Unizeto Technologies S.A./OU=Certum Certification
  Authority/CN=Certum Extended Validation CA
   i:/C=PL/O=Unizeto Technologies S.A./OU=Certum Certification
  Authority/CN=Certum Trusted Network CA

 2 s:/C=PL/O=Unizeto Technologies S.A./OU=Certum Certification
  Authority/CN=Certum Trusted Network CA
   i:/C=PL/O=Unizeto Sp. z o.o./CN=Certum CA
---
```